漢方 産官学で育てる

生薬の栽培拡大・商品開発…

特区で国に提案

政府が設ける国家戦略特区で、漢方の産業化を促進させる産官学の動きが活発化してきた。自治体や幅広い業種の企業連合が、生薬の栽培拡大や漢方関連商品の開発、輸出拡大などを目指した計画を国に提案。高齢化や健康志向の高まりを背景に、漢方医療の関連産業の活性化を目指す。

提案するのは神奈川、奈良両県と製薬、食品、流通、情報通信、医療機関など約20の企業・団体で構成する「漢方産業化推進研究会」。薬用植物の栽培から製造・加工、流通までの各過程で民間企業の参入を促す。国内市場の開拓や有力な輸出商品の開発で、関連産業全体で10兆円規模の新産業分野を創出する計画だ。

神奈川県と横浜市、川崎市は9月中旬に提出した「健康・未病産業と最先端医療関連産業の創出による経済成長プラン」に「漢方産業化の促進」を盛り込み、生薬栽培の拡大などを提案。奈良県は今年度から部局横断で「漢方推進プロジェクト」を立ち上げ、県立医大も参加して漢方のEBM（医学的根拠）を確立したり、薬用植物の栽培指導にあたる人材の育成を始めたりしている。

これらの計画の柱の一つが、国内の生薬生産を振興し、生薬原料の約8割を中国に依存している現状の改善。厚生労働省と農林水産省は既に8月、生産農家と漢方薬メーカーを結びつける「薬用作物の産地化に向けたブロック会議」を発足させ、全国各地で順次開催している。

研究会のアドバイザーの渡辺賢治・慶応大教授（漢方医学）は「漢方薬の国内市場は年間約1420億円。価格が抑えられているうえ、安い中国産との価格競争を強いられており、強力な支援が必要だ」と話している。

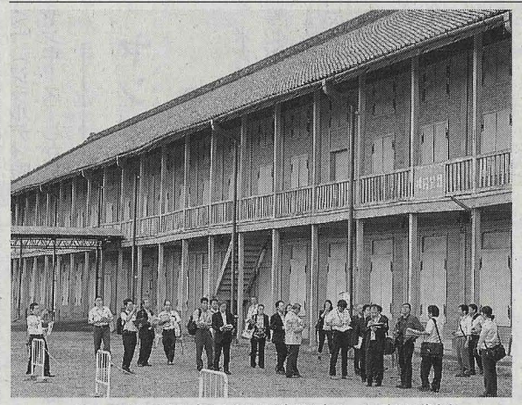
イコモスの調査員が現地調査した富岡製糸場の繭倉庫（25日午前、群馬県富岡市）

富岡製糸場など 現地調査を開始

世界遺産登録で諮問機関

2014年の世界文化遺産登録を目指す群馬県の「富岡製糸場と絹産業遺産群」の保全状況などを調べるため、国際記念物遺跡会議（イコモス）の調査員による現地調査が25日、始まった。

イコモスは、ユネスコの諮問機関で、調査員は中国国立シルク博物館の館長を務める絹産業専門家の趙豊氏。文化庁や群馬県職員ら約20人とともに富岡製糸場を訪れ、赤れんがの繭倉庫などを視察した。近代養蚕農家の原型となった同県伊勢崎市の田島弥平旧宅も調査する予定。

富岡製糸場は1872年に設立した官営製糸場。政府は昨年、世界文化遺産への推薦を決め、ユネスコに今年1月、正式版推薦書を提出した。登録の可否は来年5月ごろに出されるイコモスの勧告を踏まえ、同6月ごろのユネスコ世界遺産委員会で決まる見通し。

地震の死者200人超に

■パキスタン パキスタン南西部で24日に発生した地震で、ロイター通信は25日、当局者の話として死者数が208人に上ったと伝えた。負傷者も多数出ている。パキスタン軍は震源地に近いバルチスタン州フズダルやアワランなどで救助活動を本格化させた。

地元メディアは、アラビア海沿岸の町、同州グワダル沖で海底が隆起し、陸地から数百メートル先に高さ10メートル前後の「島」ができたと報道、今回の地震と関係があるとみられると伝えた。在カラチ日本総領事館によると、日本人が巻き込まれたとの情報はない。（イスラマバード＝共同）

お断り 「広角鋭角」は休みました。

女性の脳卒中リスク増

ビール大瓶 毎日1本以上飲むと

阪大など調査 1.5～2倍に

ビール大瓶で1本以上に相当するお酒を毎日飲む女性は、時々しか飲まない女性に比べて、脳卒中になるリスクが約1・5～2倍高いなどとする大規模調査結果を、大阪大や国立がん研究センターが25日発表した。

多量の飲酒が脳卒中の発症リスクを高めるとの調査結果は男性についてはあったが、国内で女性を対象にした調査は初めてという。

国内9保健所管内に住む40～69歳の健康な女性約4万7千人を平均17年間追跡し、飲酒量と脳卒中や心筋梗塞などの発症との関係を調べた。

その結果、月1～3回の「時々飲む」とした人に比べて、1日平均日本酒なら1合以上2合未満、ビール大瓶なら1本以上2本未満に相当する量のお酒を飲む人は脳卒中になるリスクは1・55倍、1日平均日本酒2合以上またはビール2本以上では2・30倍、それぞれ高かった。脳卒中のうちでも特に脳内出血のリスクが顕著で、1日に日本酒2合以上（ビール大瓶2本以上）飲む人で2・85倍になった。心筋梗塞では発症者が少なく、はっきりした傾向がみられなかった。

調査結果をまとめた大阪大の池原賢代特任助教（公衆衛生学）は「女性の飲酒機会が増えているが、健康維持のためには1日に日本酒1合未満、ビールなら大瓶1本未満に節酒するのが望ましい」と話している。

女性の飲酒量と脳卒中発症リスク

	1日当たりの飲酒量 日本酒1～2合またはビール大瓶1～2本	2合以上または2本以上
脳卒中	1.55倍	2.30
脳内出血	―	2.85
脳梗塞	―	2.03

※月1～3回飲むとした人との比較

「紛争地の性暴力防止を」

113ヵ国が行動宣言

A・ジョリーさんもメッセージ

【ニューヨーク＝共同】ニューヨークの国連本部で24日、紛争下での性暴力防止を目指す会合が開かれ、紛争の初期段階から性暴力防止を優先課題に位置づけて取り組むことなどをうたった「行動宣言」を共同発表した。

日米など113カ国が支持した宣言は、性暴力は「戦争の避けられない結果ではない」と指摘。被害者や、性暴力の結果として生まれた子供を含む被害者家族にケアを提供することや、被害者支援のための専門家派遣を後押しすることなども盛り込んだ。

会合を主催したヘイグ英外相は「戦時下に恐ろしい性犯罪を行った者たちが、処罰を免れている現状を変える一里塚になる」と強調した。

国連難民高等弁務官事務所（UNHCR）特使の米女優アンジェリーナ・ジョリーさんもビデオメッセージで「これだけの国が支持した宣言は、戦地でのレイプや性暴力に対する国際的な姿勢が本当に変化したことを示している」と話した。

起訴猶予見込みの容疑者

全国7ヵ所で更生支援

法務省は25日までに、万引きや無銭飲食など比較的軽い罪で起訴猶予処分が見込まれる容疑者に保護観察官が面談し、社会復帰を支援する取り組みを、全国7カ所の保護観察所で10月から試行すると発表した。

7カ所は仙台、福島、水戸、富山、広島、高松、熊本の各保護観察所。軽微な犯罪を繰り返す「累犯障害者」を生まないようにするのが目的。これまでは起訴猶予処分後に面談していたため、時間的制約から受け入れ先の確保が困難だった。

法務省保護局によると、制度の対象は知的障害がある容疑者や高齢の容疑者。検察官が、処罰するよりも福祉につなげたほうが本人の更生に役立つと判断した場合、本人の同意を得て保護観察所に連絡。保護観察官が起訴猶予処分の数日前から面談し、民間の更生保護施設や金銭貸与制度などの福祉サービスを紹介する。

累犯障害者の再犯防止対策を巡っては、仙台、大津、長崎の3地検で、福祉の専門家らでつくる「障がい者審査委員会」の助言を刑事処分の判断材料とする試みを進めている。

東京地検は社会福祉士を採用し、アドバイスを受けている。

もんじゅの断層 追加調査を指示

原子力規制委

原子力規制委員会は25日、高速増殖原型炉もんじゅ（福井県）の敷地内にある断層について、追加調査計画を策定するよう運営主体の日本原子力研究開発機構に指示した。これまで同機構が提出したデータでは、活断層かどうか評価するのに不十分だと判断した。

規制委は8月に有識者会合を開き、断層の年代測定や海上音波探査などの追加調査が必要との見解で一致した。10月4日までに計画の報告を求め、有識者会合で計画の妥当性を審議する。

規制委は関西電力大飯原発（福井県）などでも追加調査を指示している。

お天気ワイド

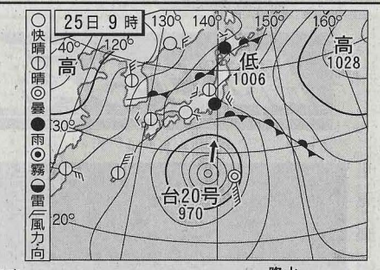

	こんや 18時	21	あす 0	3	6	9	12	15	18	降水確率	最高	最低
東京都心	／	／	／	／	／	／	●	●		60	23	21
練馬	／	／	／	／	／	／	●	●		60	22	18
八王子	／	／	／	／	／	／	●	○		60	22	16
横浜	／	／	／	／	／	●	●	○		50	23	21
海老名	／	／	／	／	／	●	●	●		50	23	17
小田原	／	／	／	／	／	●	○	○		50	25	21
千葉	●	／	／	／	／	／	●	●		70	23	20
木更津	●	／	／	／	／	／	●	●		60	22	17
さいたま	／	／	／	／	／	／	●	●		50	23	20
熊谷	／	／	／	／	／	／	●	●		50	23	20
水戸	／	／	／	／	／	／	●	●		50	20	19
土浦	／	／	／	／	／	／	●	●		50	21	20
宇都宮	／	／	／	／	／	／	●	○		60	22	19
前橋	／	／	／	／	／	／	○	○		50	24	20
甲府	／	／	●	●	●	●	○	○		40	24	19
静岡	／	●	●	●	○	○	○	●		40	29	23
札幌	／	●	●	☆	○	○	○	○		40	17	12
名古屋	☆	☆	☆	☆	○	○	○	○		20	29	21
大阪	☆	●	●	●	○	○	○	○		20	25	20
福岡	／	／	／	●	○	○	○	○		50	26	23

／は降水量5ミリ未満、☂は5ミリ以上、降水確率は%、予想気温は℃、▲は氷点下。下欄の週間予報の→はのち、／は時々・時々、気温の左は最高、右は最低（℃）。情報は気象庁・気象協会

	26日（木）	27日（金）	28日（土）	29日（日）	30日（月）	1日（火）
札幌	●→○ 17 12	○／● 19 9	○／● 21 11	●／○ 21 13	●／○ 22 14	● 21 13
仙台	●／☂ 18 16	●→○ 23 12	○／● 22 12	●／○ 23 14	● 22 16	● 23 17
新潟	●／☂ 21 18	○／● 23 14	○／● 25 14	○／● 26 15	●／○ 26 16	● 25 18
東京	☂→● 23 21	○／● 24 17	●／○ 24 16	●／○ 26 18	● 26 19	● 27 20
静岡	●→○ 29 23	○／● 26 15	○／● 26 16	●／○ 28 17	●／○ 28 19	● 29 21
名古屋	○ 29 21	○／● 27 14	○／● 27 16	●／○ 29 17	●／○ 30 18	● 29 20
大阪	●→○ 25 20	○／● 27 17	○／● 27 17	●／○ 28 18	●／○ 29 19	● 28 21
広島	○／● 26 20	○／● 26 16	○／● 27 16	○／● 28 18	●／○ 29 18	● 28 19
高松	○／● 26 20	○／● 26 16	○／● 26 16	●／○ 27 18	●／○ 28 18	● 27 19
福岡	●→○ 26 23	○／● 26 18	●／○ 27 18	●／○ 29 20	● 28 20	● 28 20
那覇	○／● 30 26	○／● 31 25	○／● 31 25	●／○ 31 26	●／○ 31 26	●／○ 31 26

世界の気温と天気（AP）

24日	最高	最低		23日	最高	最低	
ソウル	24	20	雨	カイロ	31	23	晴
北京	23	7	晴	ロンドン	23	15	晴
香港	32	27	雨	パリ	18	12	晴
シンガポール	32	26	晴	モスクワ	11	9	雨
シドニー	30	17	曇	ニューヨーク	19	10	晴